

[B]³

RESGATE ANTECIPADO PARCIAL DE DEBÊNTURES

Confira o passo a passo para utilizar o sistema NoMe e realizar procedimentos operacionais.

Índice

- Conheça o NoMe
- Benefícios do sistema
- O que é o resgate antecipado parcial
- Como realizar
- O papel do emissor
- O papel do detentor
- Lançamento de bloqueio
- Consulta de bloqueio
- Lançamento de desbloqueio
- Dúvidas

Conheça o NoMe

O NoMe é o sistema da B3, a bolsa do Brasil, que fornece aos participantes a infraestrutura necessária para a gerenciamento e registro de suas operações de balcão.

O objetivo da plataforma, além de seguir em linha com a regulação da B3, Banco Central e CVM, é, também, trazer mais transparência, agilidade e qualidade aos clientes, oferecendo ferramentas de análise para as atividades de back office relacionadas a ativos financeiros, valores mobiliários e derivativos de balcão sem CCP.

Confira alguns dos benefícios do sistema

Transparência

Entenda e acompanhe todos os fluxos intermediados pela B3.

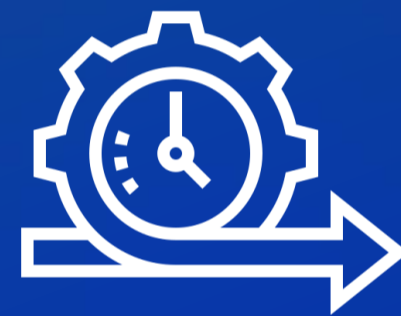

Agilidade

Resolva os processos de forma simples.

Sistema automatizado

Reduza riscos e erros operacionais.

O que é o resgate antecipado parcial

O resgate parcial é uma possibilidade que a companhia emissora tem de liquidar de forma antecipada, parte dos ativos em circulação no mercado.

Essa prerrogativa deverá constar na escritura de emissão, documento que detalha as características da emissão. Devendo ser operacionalizado conforme disposto na legislação em vigor.

Como realizar o resgate antecipado parcial:

1: Realização do cadastramento:

Quando previsto em escritura de emissão de debêntures ou aprovado em assembleia pelos debenturistas, o emissor deve solicitar à B3 o cadastramento de evento de Resgate Antecipado Parcial, seguindo os trâmites previamente acordados.

2- Bloqueio no sistema NoMe:

Uma vez que o evento parcial cadastrado, é necessário que o emissor e os detentores das debêntures bloqueiem, no sistema NoMe, a quantidade de posição de debêntures em custódia que serão resgatadas. O duplo comando no sistema, (emissor e detentor) deve ser realizado na mesma data.

O processo de lançamento do bloqueio é essencial para que o fluxo de liquidação do evento de resgate parcial seja operacionalizado. Assim os investidores recebam os recursos financeiros decorrentes da posição resgatada.

Resgate Antecipado Parcial: o papel do emissor

O emissor tem o papel de efetuar o sorteio dos detentores que terão suas posições resgatadas antecipadamente fora do âmbito da B3. Ele é quem envia documentação pertinente à efetivação do evento para a Bolsa e solicita o cadastramento do evento.

Após a análise dos documentos enviados, a B3 efetiva a criação do evento no sistema NoMe.

Feito isto, o emissor já pode efetuar o bloqueio da quantidade de debêntures sorteadas por detentor.

É importante que o lançamento também esteja de acordo com a contrapartida do bloqueio lançado no sistema NoMe pelo detentor do ativo.

Resgate antecipado parcial: o papel do detentor

Fora do âmbito da B3, o emissor efetua a comunicação para os detentores que terão suas posições resgatadas conforme a quantidade de debêntures previamente sorteada.

Após o cadastramento do evento no sistema NoMe, o detentor das debêntures, por meio de seu custodiante, efetua o bloqueio da quantidade a ser resgatada em sua posição para que a liquidação financeira ocorra na data prevista.

O lançamento do detentor tem como contrapartida o lançamento de bloqueio efetuado pelo emissor.

Evento Resgate Antecipado Parcial: lançamento de bloqueio

Para iniciar o lançamento de bloqueio, entre no meu inicial do NoMe.

Clique aqui para
a ter acesso ao
menu inicial.

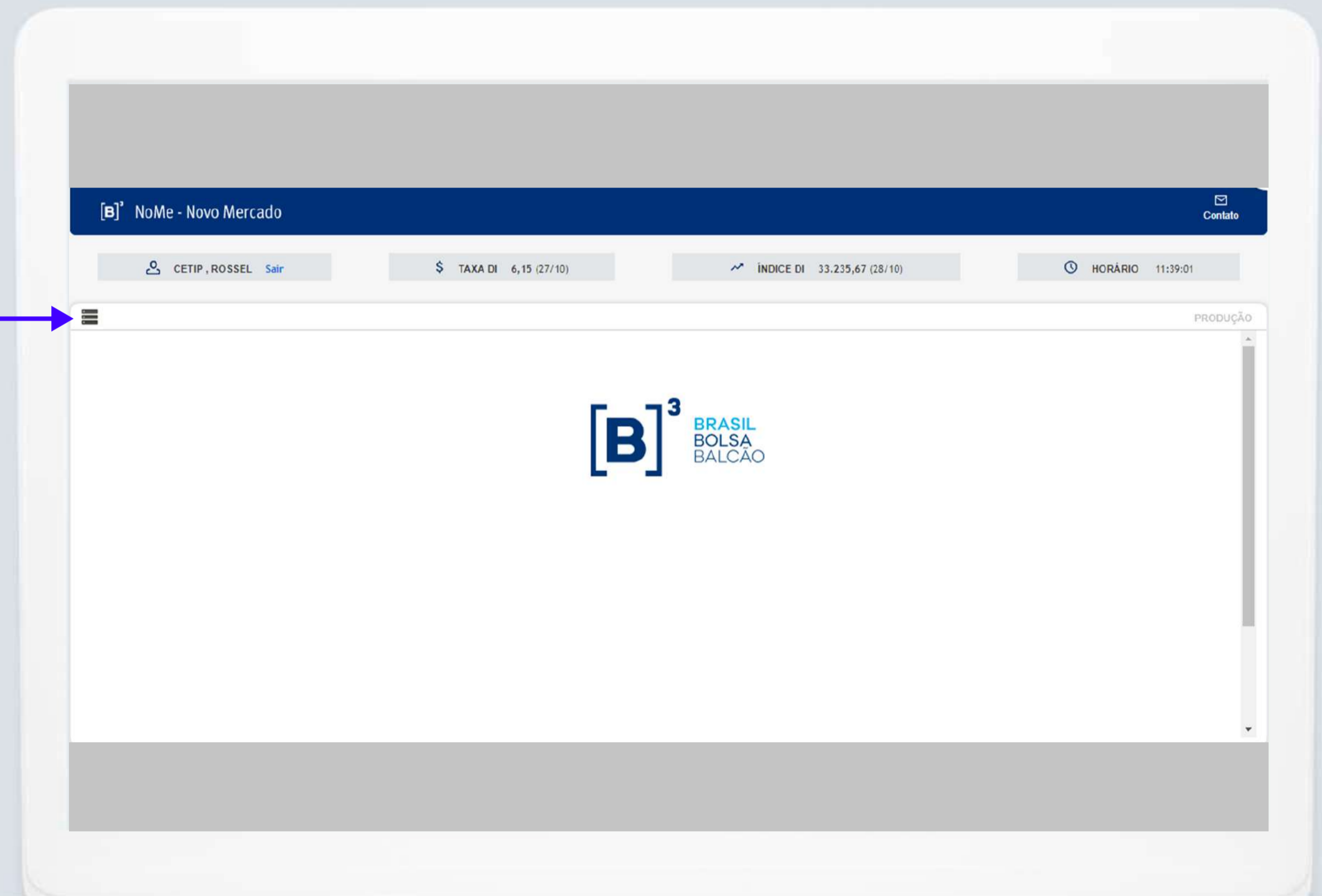

Evento Resgate Antecipado Parcial: lançamento de bloqueio

No menu inicial, clique em “Títulos e Valores Mobiliários”.

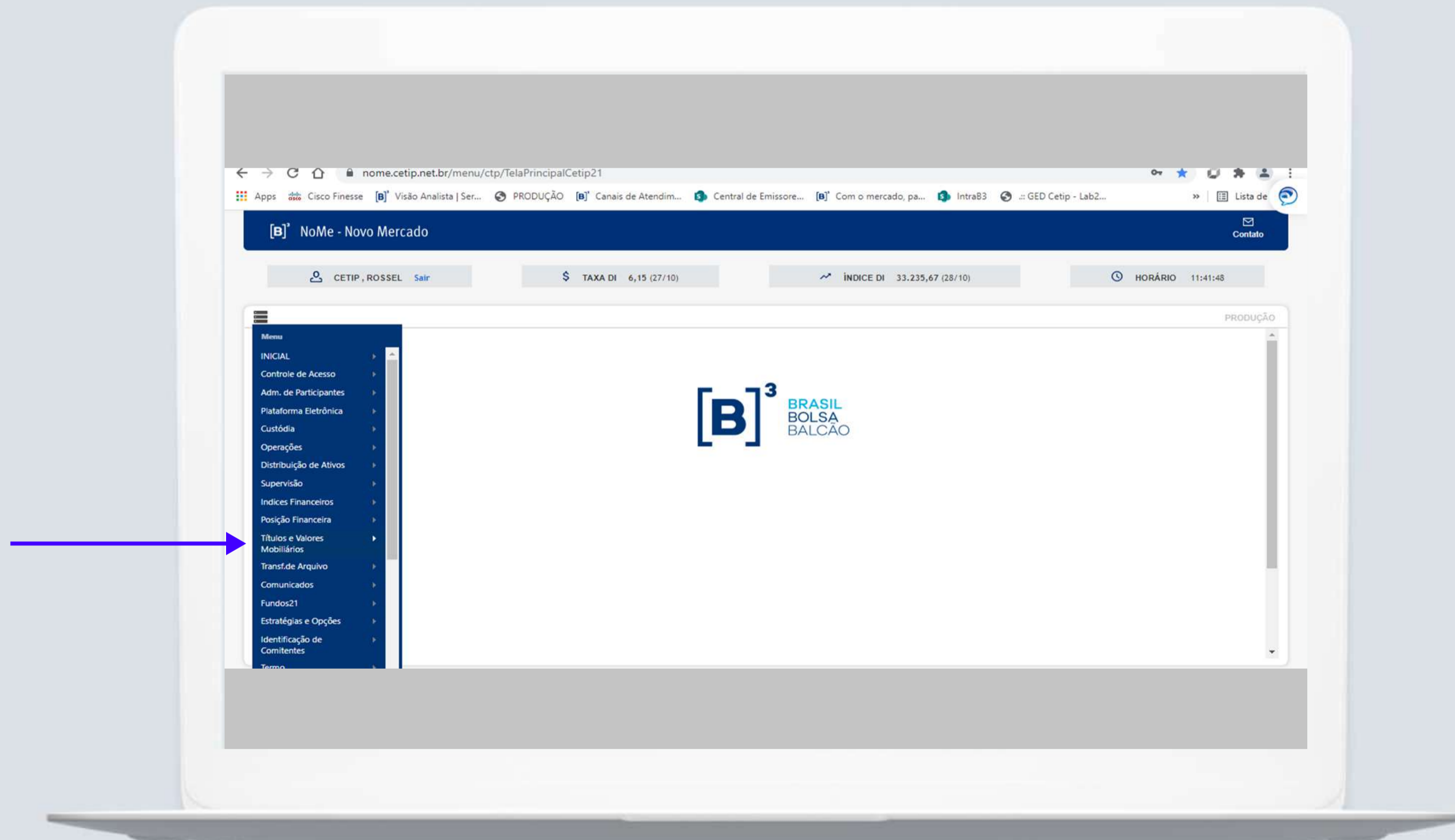

Evento Resgate Antecipado Parcial: lançamento de bloqueio

Em seguida, clique em “Cadastramento de Operações”

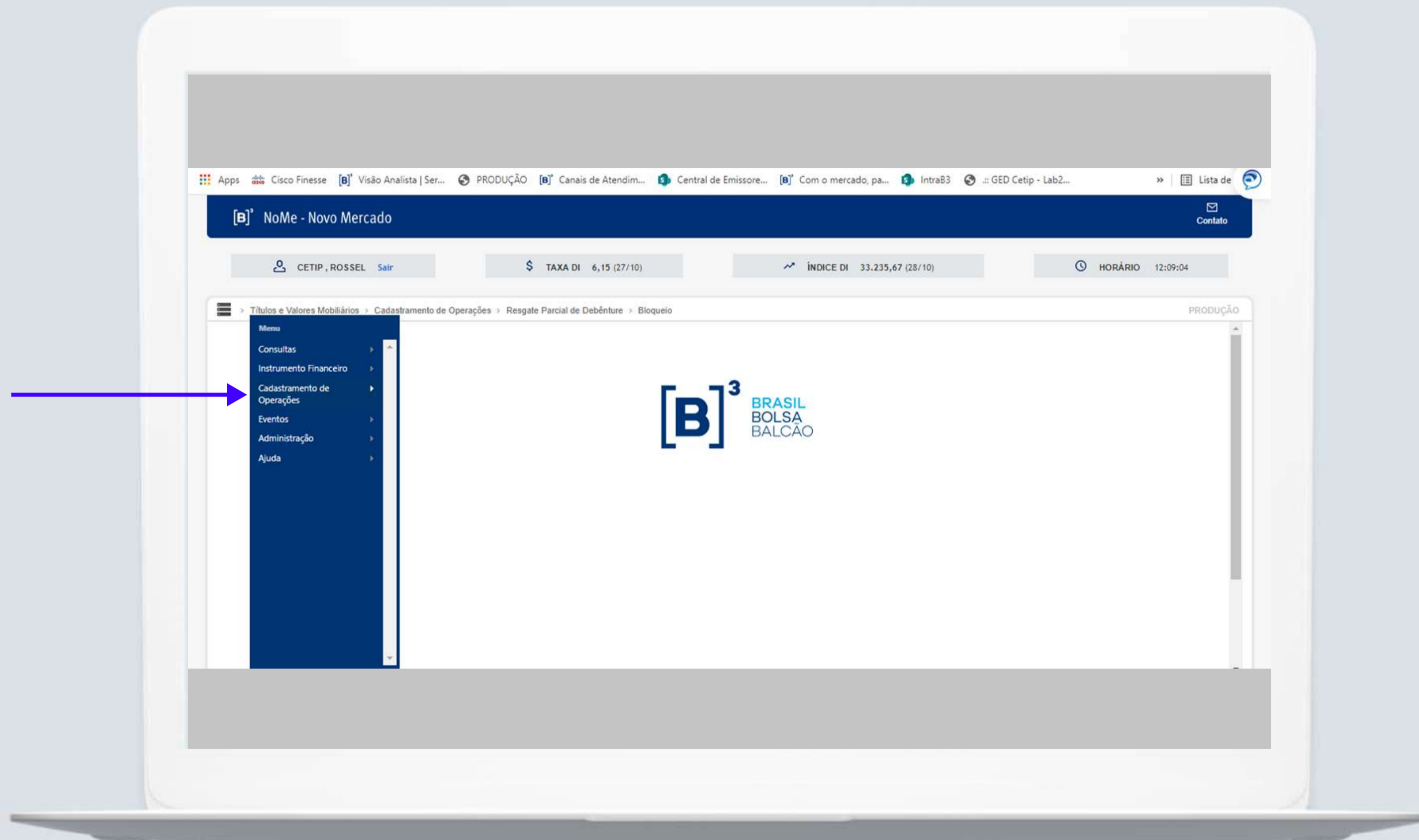

Evento Resgate Antecipado Parcial: lançamento de bloqueio

Para prosseguir, clique em “Resgate Parcial de Debênture”.

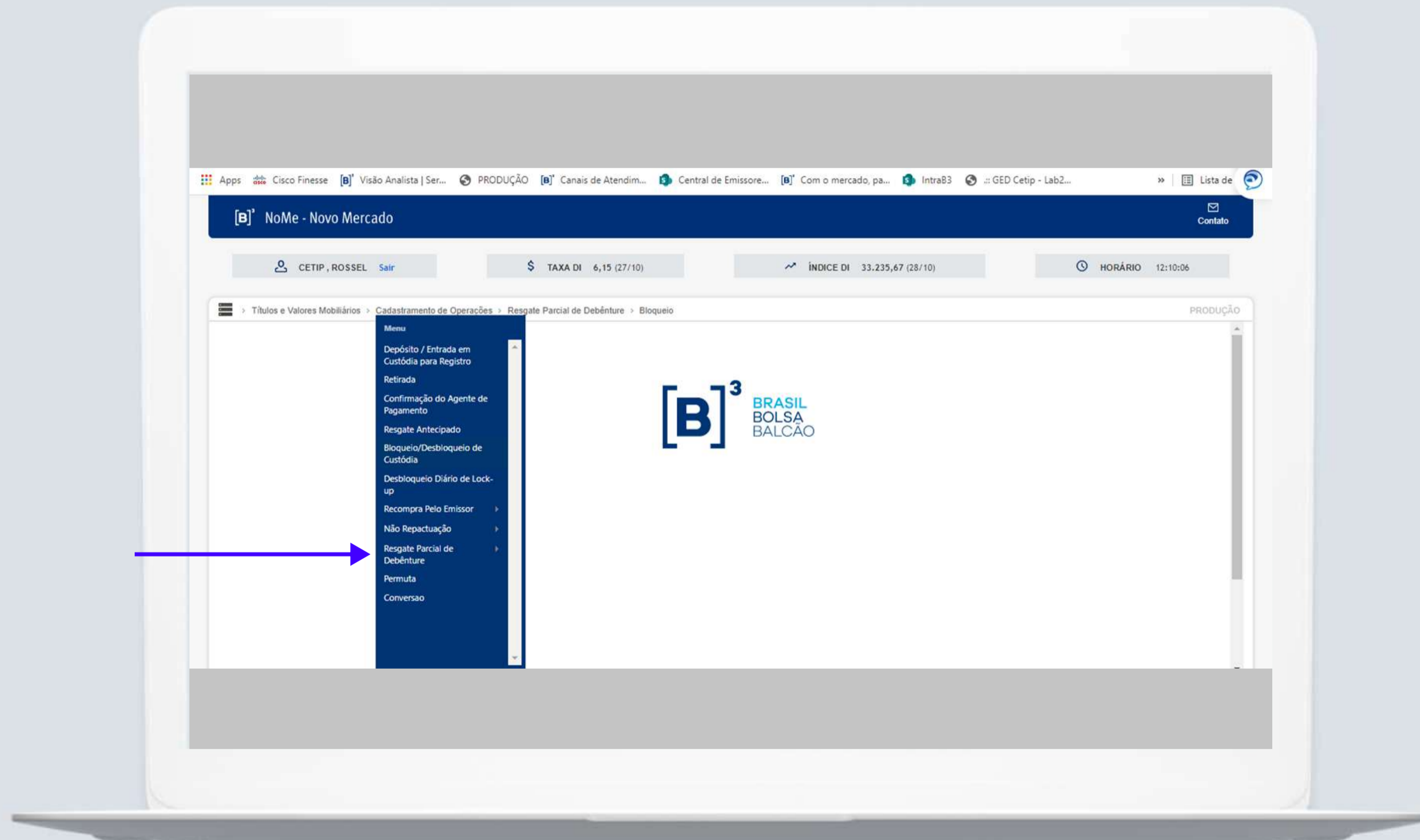

Evento Resgate Antecipado Parcial: lançamento de bloqueio

Para preencher os campos com as informações necessárias, clique em “Bloqueio”.

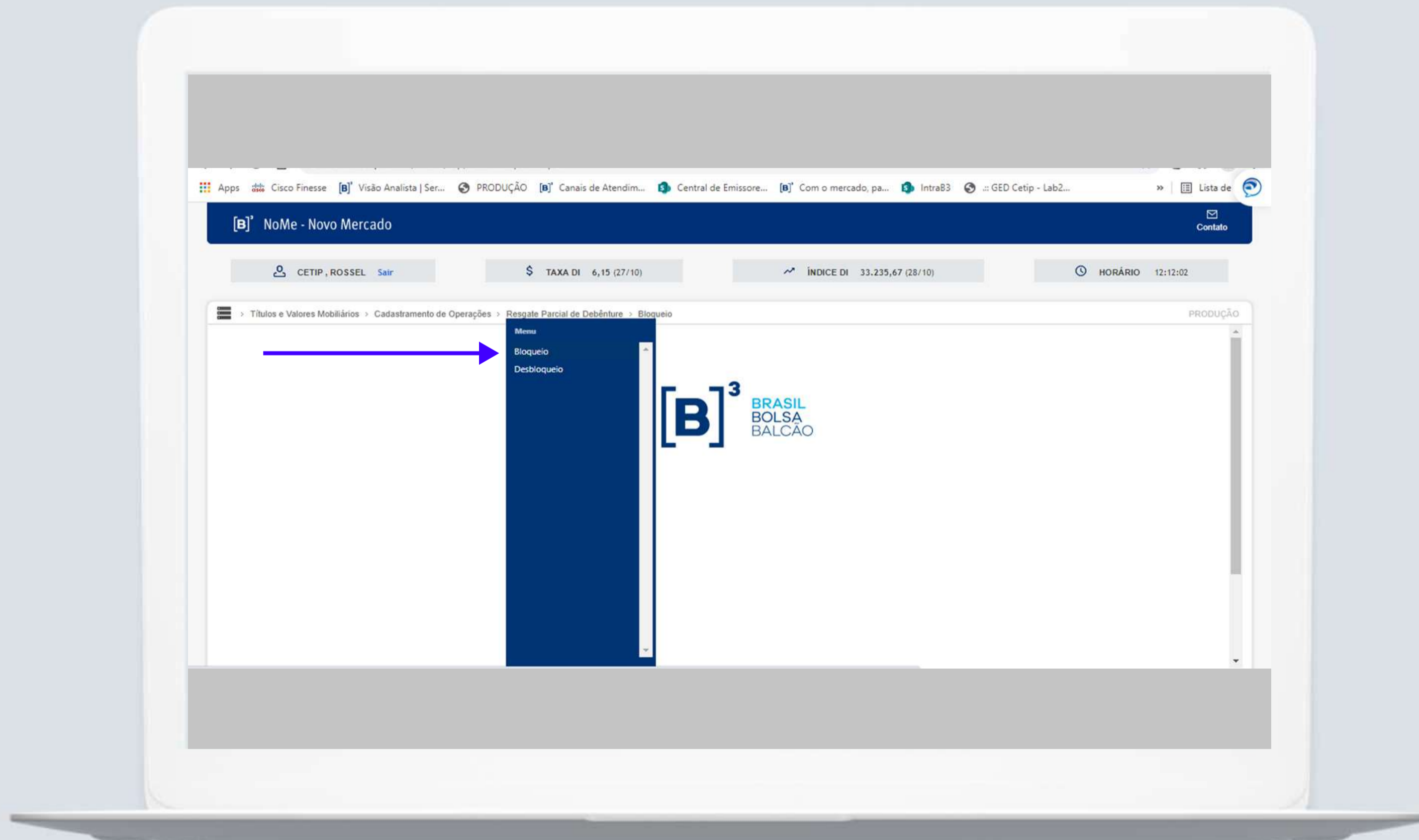

Evento Resgate Antecipado Parcial: lançamento de bloqueio

Insira nos campos demonstrados abaixo as seguintes informações:

Callout boxes provide the following information:

- Emissor ou Detentor.** Points to the "Tipo IF" field, which is set to "DEB".
- Código da debênture.** Points to the "Código IF" field.
- Conta do participante que está realizando o lançamento.** Points to the "Papel Parte" field.
- Conta do participante - Contraparte.** Points to the "Código" field in the "Contraparte" section.
- Quantidade de debêntures que serão resgatadas.** Points to the "Quantidade" field in the "Dados da Operação" section.
- Dados do detentor da debenture (quando cliente de um custodiante).** Points to the "CPF/CNPJ (Cliente)" field in the "Dados Complementares" section.
- Após finalizar o preenchimento, clique em "Enviar".** Points to the "Enviar" button.
- Após finalizar o preenchimento, clique em "Enviar".** Points to the "Enviar" button.

The form fields include:

- Instrumento Financeiro:** Tipo IF (DEB), Código IF.
- Parte:** Papel Parte, Código, Meu Número.
- Contraparte:** Código.
- Dados da Operação:** Quantidade.
- Dados Complementares:** CPF/CNPJ (Cliente), Natureza (Cliente).

Buttons at the bottom: Enviar, Limpar Campos, Desistir.

Evento Resgate Antecipado Parcial: consulta de bloqueio

Após o lançamento de parte e contraparte, o emissor já pode verificar a posição bloqueada. Para isso, basta acessar a função: “Consulta Posição de Não Repactuação, Recompra pelo Emissor ou Resgate Parcial”.

 > Títulos e Valores Mobiliários > Consultas > Consulta Posição de Não Repactuação, Op. Venda ou Resgate Parcial

Evento Resgate Antecipado Parcial: consulta de bloqueio

Após o lançamento de parte e contraparte, o detentor pode verificar a posição bloqueada na carteira “Resgate Parcial”. Para tal, deve consultar as posições de custódia.

Para realizar a consulta de posições em bloqueio, o basta seguir o seguinte caminho:

- 1- Clique em "Custódia"
- 2- Vá para "Consultas"
- 3- Clique em "Posição de Custódia"
- 4- Preencha os filtros com o código da debenture, a conta do detentor, selecione o tipo de carteira “Resgate Parcial”

- Participante (Nome Simplificado)
- Razão Social
- Conta (Participante)
- Tipo de Conta
- Tipo de Instr. Financeiro
- Instrumento Financeiro
- Tipo de Regime
- Sistema
- Tipo de Carteira
- Data do Movimento (28/10/2021)
- Nome Emissor Simpl.
- Emissor (Razão Social)
- Data de Emissão
- Data de Vencimento
- Agente Fiduciário (Nome Simplificado)
- Agente Fiduciário (Conta)

At the bottom of the form are three buttons: 'Pesquisar', 'Limpar Campos', and 'Desistir'.

Resgate Antecipado Parcial: lançamento de desbloqueio

Confira a seguir como realizar o desbloqueio de posições bloqueadas.

Realize os mesmos passos até a opção Resgate Parcial de Debêntures. Após isso, escolha a opção "Desbloqueio".

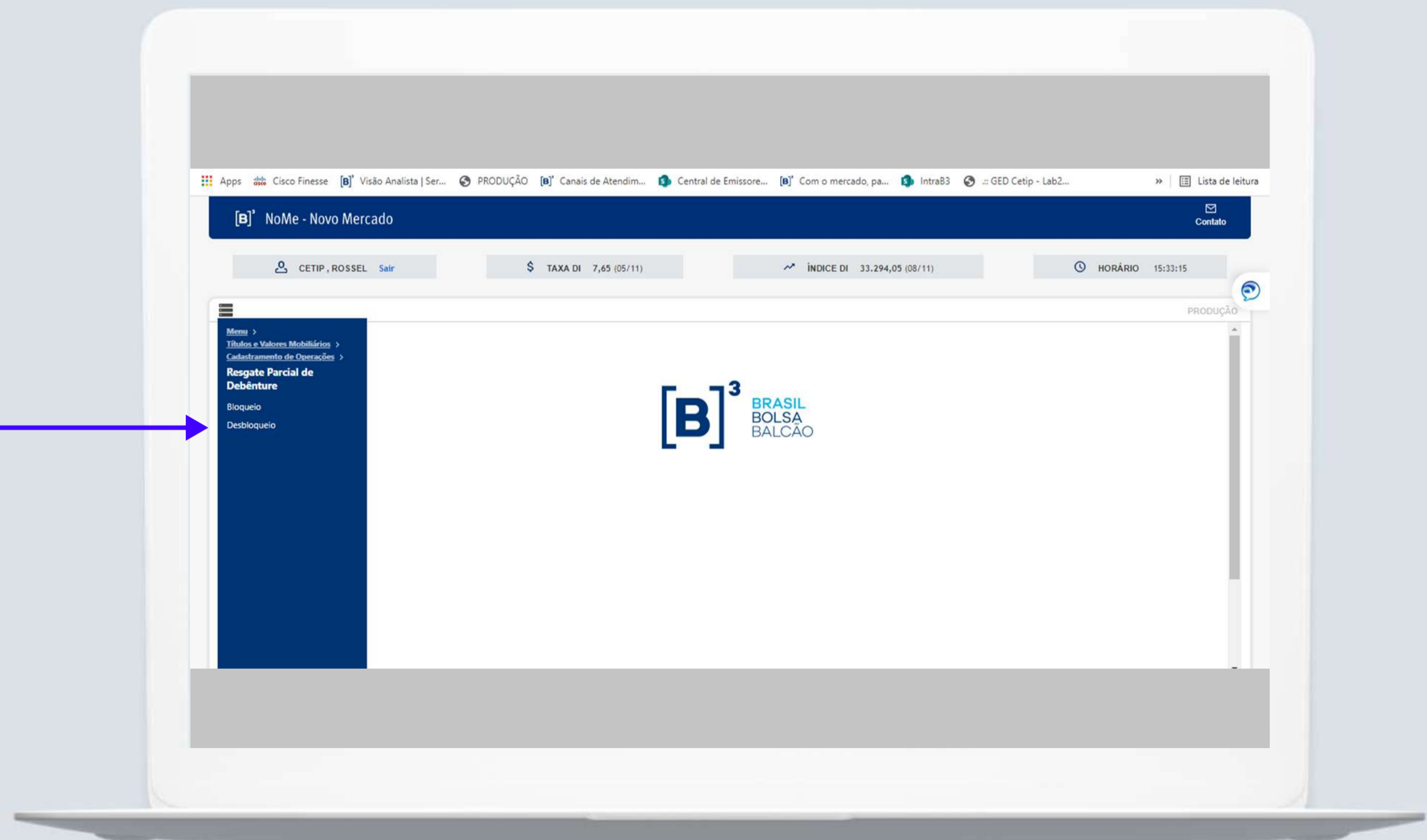

Evento Resgate Antecipado Parcial: lançamento de bloqueio

Insira nos campos demonstrados abaixo as seguintes informações:

Callout boxes and their corresponding fields:

- Conta do participante que está fazendo o lançamento (points to 'Código IF')
- Código da debênture. (points to 'Código IF')
- Emissor ou Detentor. (points to 'Papel Parte')
- Quantidade de debêntures que serão resgatadas (points to 'Quantidade')
- Dados do detentor da debenture (quando cliente de um custodiante). (points to 'CPF/CNPJ (Cliente)')
- Após finalizar o preenchimento, clique em "Enviar". (points to 'Enviar' button)
- Número de controle do participante. (points to 'Meu número')
- Conta do participante – Contraparte. (points to 'Código' under 'Contraparte')

Ficou com alguma dúvida?

Confira nosso material em:

[ACESSAR MATERIAL](#)

Ou fale com a gente!

emissores.rendafixa@b3.com.br

(11) 2565-5061